

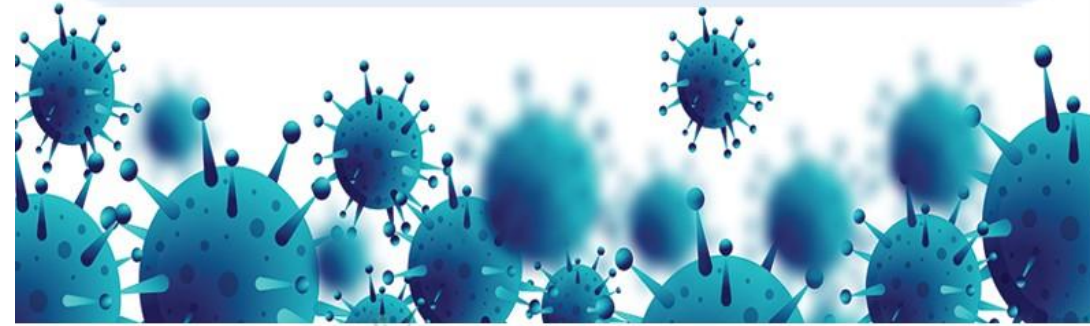

COVID-19

คู่มือการปฏิบัติตนตามมาตรการการป้องกัน การแพร่ระบาดของโรคโควิด 19



โรงเรียนศรีจอมทอง อำเภอจอมทอง จังหวัดเชียงใหม่
สำนักงานเขตพื้นที่การศึกษาประถมศึกษาเชียงใหม่ เขต 6



แนวปฏิบัติสำหรับรถรับ – ส่งนักเรียน

1. ทำความสะอาดรถรับ – ส่งนักเรียนและบริเวณจุดสัมผัสเสี่ยง เช่นราวจับ ที่เปิดประตู เบาะนั่ง ที่วางแขน ด้วยน้ำยาทำความสะอาด
2. นักเรียนที่ใช้บริการรถรับ – ส่งนักเรียน ต้องสวมหน้ากากผ้าหรือหน้ากากอนามัยตลอดเวลาที่อยู่บนรถ ลดการพูดคุย เล่นหยอกล้อกัน
3. การจัดที่นั่งบนรถรับ – ส่งนักเรียน ควรจัดให้มีการเว้นระยะห่างระหว่างบุคคล อย่างน้อย 1 – 2 เมตร ทั้งนี้ควรคำนึงถึงขนาดพื้นที่ของรถจำนวนที่นั่งพิจารณาตามคุณลักษณะของรถและความเหมาะสม โดยยึดหลัก Social distancing อย่างเคร่งครัด
4. ก่อนและหลัง ให้บริการรับ – ส่ง นักเรียนแต่ละรอบ ทำความสะอาดภายใน และภายนอกรถทุกครั้ง ควรเปิดหน้าต่างระบายอากาศ ให้อากาศถ่ายเทได้สะดวก
5. จัดให้มีเจลแอลกอฮอล์สำหรับใช้ทำความสะอาดมือบ่อย ๆ บนรถรับ – ส่ง นักเรียน

สารบัญ

เรื่อง	หน้า
◇ ข้อมูลทั่วไปของโรงเรียน	1
◇ แผนที่ของโรงเรียน	2
◇ เขตพื้นที่บริการของโรงเรียน	3
◇ แผนผังจุดคัดกรองและจุดล้างมือโรงเรียนศรีจอมทอง	4
◇ ข้อมูลด้านบุคลากรและข้อมูลด้านผู้เรียน	5
◇ มาตรการเตรียมความพร้อมก่อนเปิดภาคเรียน	6
◇ ความเชื่อมโยง 6 มิติ กับมาตรการ การเตรียมความพร้อมก่อนเปิดภาคเรียน	7
◇ บทบาทของบุคลากรในการดำเนินการป้องกัน การแพร่ระบาดของโรคโควิด 19	12
◇ วิธีการตรวจคัดกรองสุขภาพ	13
◇ แนวทางการบริหารจัดการของโรงเรียนศรีจอมทอง	14
◇ แนวปฏิบัติสำหรับผู้บริหาร	17
◇ แนวปฏิบัติสำหรับครูผู้สอน	18
◇ แนวปฏิบัติสำหรับนักเรียนแกนนำด้านสุขภาพ	19
◇ แนวปฏิบัติสำหรับนักเรียน	20
◇ แนวปฏิบัติสำหรับแม่ครัว ผู้จำหน่ายอาหาร และผู้ปฏิบัติงานทำความสะอาด	21
◇ แนวปฏิบัติสำหรับผู้ปกครอง	22
◇ แนวปฏิบัติสำหรับรถรับ – ส่งนักเรียน	23

ข้อมูลทั่วไป

ชื่อโรงเรียน	ศรีจอมทอง
ที่อยู่	192 ม. 1 ต.ดอยแก้ว อ.จอมทอง จ.เชียงใหม่ 50160
สังกัด	สำนักงานเขตพื้นที่การศึกษาประถมศึกษา เชียงใหม่ เขต 6
โทรศัพท์	053-341263
โทรสาร	053-341263
E-mail	50050026@Chiangmaiarea6.go.th
เปิดสอนระดับชั้น	อนุบาลปีที่ 1
ถึงระดับชั้น	ประถมศึกษาปีที่ 6
ผู้อำนวยการโรงเรียน	-
รองผู้อำนวยการ โรงเรียน	1. นางสาวดวงมณี ทองนาเมือง รักษาการในตำแหน่งผู้อำนวยการโรงเรียน 2. นางสาวฉัตรชนก วงศ์ใหญ่

แนวปฏิบัติสำหรับผู้ปกครอง

1. ติดตามข้อมูลข่าวสารสถานการณ์การแพร่ระบาดของโรคโควิด 19 พื้นที่เสี่ยง คำแนะนำการป้องกันตนเองและลดความเสี่ยงจากการแพร่กระจายของโรคจากแหล่งข้อมูลที่เชื่อถือได้
2. สังเกตอาการป่วยของบุตรหลาน หากมีอาการไข้ ไอ มีน้ำมูก เจ็บคอ หายใจลำบาก เหนื่อยหอบ ไม่ได้กลิ่นไม่รู้สึก ใริบพาไปพบแพทย์ ควรแยกเด็กไม่ไห ไปเล่นกับคนอื่น ใพิักผอนอยู่ที่บ้านจนกว่าจะหายเป็นปกติ
3. จัดหาของใช้ส่วนตัวใบุตรหลานอย่างเพียงพอในแต่ละวันทำความสะอาดทุกวัน เช่น หนากากผ้า ซอน สอม แก้วน้ำ แปรงสีฟัน ยาสีฟัน ผาเช็ดหน้า
4. จัดหาสบู่หรือเจลแอลกอฮอล์ และกำกับดูแลบุตรหลานใล้างมือบ่อยๆ ก่อนกินอาหาร และหลังใช้ส้วม หลีกเลี้ยงการใช้มือสัมผัสใใบหน้า ตา ปาก จมูก โดยไม่จำเป็น และสร้างสุขนิสัยที่ดี หลังเล่นกับเพื่อน และ เมื่อกลับมาถึงบ้าน ควรอาบน้ำ สระผม และเปลี่ยนชุดเสื้อผ้าใหม่ทันที
5. หลีกเลี้ยงการพาบุตรหลานไปใสถานเลี้ยงต่อการติดโรคโควิด 19 สถานที่แออัดที่มีการรวมกันของคนจำนวนมาก หากจำเป็นต้องหนากากอนามัยใล้างมือบ่อย ๆ ดวยวิธีการ 7 ขั้นตอนดวยสบู่และน้ำ นาน 20 วินาที
6. ดูแลสุขภาพใบุตรหลาน จัดเตรียมอาหารปรุงสุกใหม่ สงเสริมใกินอาหารรอน สะอาด อาหารครบ 5 หมู่และผักผลไม้ 5 สี
7. กรณีมีการจัดการเรียนการสอนทางไกล ออนไลน์ ผู้ปกครองควรใความร่วมมือกับครูใการดูแล จัดการเรียนการสอนแก่นักเรียน เช่น การส่งการบ้าน

แนวปฏิบัติสำหรับแม่ครัว ผู้จำหน่ายอาหาร และ ผู้ปฏิบัติงานทำความสะอาด

1. ติดตามข้อมูลข่าวสารสถานการณ์การแพร่ระบาดของโรค พื้นที่เสี่ยง คำแนะนำการป้องกันตนเอง และลดความเสี่ยงจากการแพร่ระบาดของเชื้อโรคโควิด 19 จากแหล่งข้อมูลที่เชื่อถือได้
2. สังเกตอาการป่วยของตนเอง หากมีอาการไข้ ไอ มีน้ำมูก เจ็บคอ หายใจลำบาก เหนื่อยหอบ ไม่ได้กลิ่น ไม่รู้รส ให้หยุดปฏิบัติงานและให้ไปพบแพทย์ทันที
3. ล้างมือบ่อยๆ ด้วยสบู่ และน้ำ ก่อน - หลัง ปรงและประกอบอาหาร และหลีกเลี่ยงการใช้มือสัมผัสใบหน้า ตา ปาก จมูก โดยไม่จำเป็น
4. ขณะปฏิบัติงานของผู้สัมผัสอาหาร ต้องสวมหมวกคลุมผม ผ้ากันเปื้อน ถุงมือ สวมหน้ากากอนามัย
5. ปกปิดอาหาร ใส่ถุงมือ และใช้ที่คีบหยิบจับอาหาร ห้ามใช้มือหยิบจับอาหารพร้อมกันโดยตรง
6. จัดเตรียมเมนูอาหารให้ครบ 5 หมู่ และผัก ผลไม้ 5 สี เพื่อเสริมสร้างภูมิคุ้มกันปรุงสุกใหม่ให้นักเรียนกินภายในเวลา 2 ชั่วโมง
7. ผู้ปฏิบัติงานทำความสะอาด ต้องสวมหน้ากากอนามัย สวมถุงมืออย่างฝ้ายกันเปื้อน รองเท้าพื้นยาง
8. การเก็บขยะควรใช้อุปกรณ์ปากคีบด้ามยาวเก็บขยะใส่ถุงขยะปิดปากถุงให้มิดชิด
9. เมื่อปฏิบัติงานเสร็จทุกครั้งให้ล้างมือให้สะอาด

แผนที่โรงเรียนศรีจอมทอง

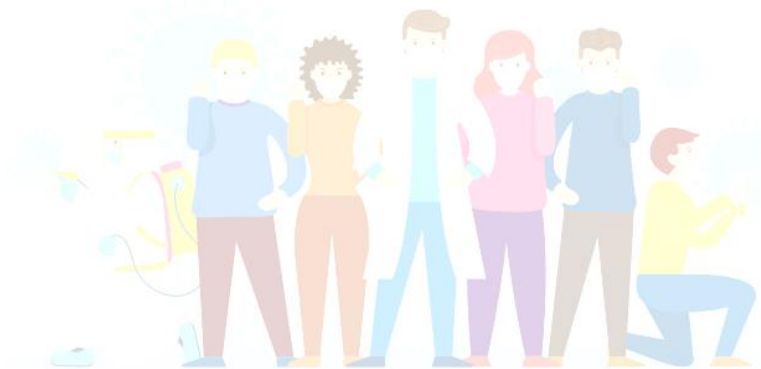

หมู่ที่ 1	บ้านแม่กลางป่าปู	ตำบลดอยแก้ว
หมู่ที่ 2	บ้านดอยแก้ว	ตำบลดอยแก้ว
หมู่ที่ 3	บ้านแม่เตี๊ยะ	ตำบลดอยแก้ว
หมู่ที่ 6	บ้านใหม่แม่เตี๊ยะใต้	ตำบลดอยแก้ว
หมู่ที่ 7	บ้านแม่เตี๊ยะใต้	ตำบลดอยแก้ว
หมู่ที่ 1	บ้านแท่นคำ	ตำบลบ้านหลวง
หมู่ที่ 2	บ้านลุ่มใต้	ตำบลบ้านหลวง
หมู่ที่ 3	บ้านหลวงใต้	ตำบลบ้านหลวง
หมู่ที่ 4	บ้านแม่กลาง	ตำบลบ้านหลวง
หมู่ที่ 3	บ้านท่าศาลา	ตำบลชวงเปา
หมู่ที่ 8	บ้านใหม่สันตึง	ตำบลชวงเปา

1. นักเรียนติดตามข้อมูลข่าวสารสถานการณ์การแพร่ระบาดของโรคพื้นที่เสี่ยง คำแนะนำการป้องกันตนเอง และลดความเสี่ยงจากการแพร่ระบาดของเชื้อโรคโควิด 19 จากแหล่งข้อมูลที่เชื่อถือได้

2. สังเกตอาการป่วยของตนเอง หากมีอาการไข้ ไอ มีน้ำมูก เจ็บคอ หายใจลำบาก เหนื่อยหอบ ไม่ได้กลิ่น ไม่รู้รส ให้หยุดเรียนและแจ้งให้ครูและผู้ปกครองทราบทันที

3. มีและใช้ของใช้ส่วนตัว ไม่ใช้ร่วมกับผู้อื่น เช่น ช้อน ส้อม แก้วน้ำ หน้ากากอนามัย

4. สวมหน้ากากอนามัย หรือหน้ากากผ้าตลอดเวลาที่อยู่ในโรงเรียน

5. หมั่นล้างมือบ่อยๆ ด้วยวิธีล้างมือ 7 ขั้นตอน ตามจุดบริการอ่างล้างมือที่โรงเรียนเตรียมให้ ก่อนกินอาหารและหลีกเลี่ยงใช้มือสัมผัสใบหน้า ตา ปาก จมูก โดยไม่จำเป็น

6. เว้นระยะห่างระหว่างบุคคลอย่างน้อย 1-2 เมตร ในการทำกิจกรรมระหว่างเรียน ช่วงพักและหลังเลิกเรียน

7. หลีกเลี่ยงการไปในสถานที่ที่แออัดเสี่ยงต่อการติดโรคโควิด 19

8. นักเรียนดื่มน้ำบรรจุขวด ควรแยกเฉพาะตนเองไม่ให้ปะปนกับของคนอื่น

9. ดูแลสุขภาพให้แข็งแรง รับประทานอาหารให้ครบ 5 หมู่ ออกกำลังกายอย่างสม่ำเสมอและพักผ่อนให้เพียงพอ

10. กรณีนักเรียนขาดเรียนหรือถูกกักตัว ควรติดตามความคืบหน้า การเรียนการสอนจากครูประจำชั้นอย่างสม่ำเสมอ

แนวปฏิบัติสำหรับนักเรียนแกนนำด้านสุขภาพ

นักเรียนที่มีจิตอาสาเป็นอาสาสมัครช่วยดูแลสุขภาพเพื่อนนักเรียนด้วยกัน หรือดูแลรุ่นน้องด้วย เช่น สถานักเรียน

1. ติดตามข้อมูลข่าวสารสถานการณ์การแพร่ระบาดของโรค พื้นที่เสี่ยง คำแนะนำการป้องกันตนเองและลดความเสี่ยงจากการแพร่กระจายของโรคโควิด 19
2. ช่วยครูตรวจคัดกรองวัดอุณหภูมิร่างกายของนักเรียนทุกคนที่มาเรียน ในตอนเช้า เน้นการจัดเว้นระยะห่างระหว่างบุคคล อย่างน้อย 1 – 2 เมตร
3. ตรวจสอบความเรียบร้อยของนักเรียนทุกคนที่มาเรียน ต้องสวมหน้ากากอนามัยตลอดเวลา
4. เผื่อระวังสังเกตอาการของนักเรียน หากมีอาการไข้ ไอ มีน้ำมูก เจ็บคอ หายใจลำบาก เหนื่อยหอบไม่ได้ใช้กลิ่น ไม่รู้สึก ไร้รับแจ้งครูทันที
5. จัดกิจกรรมสื่อสารให้ความรู้คำแนะนำการป้องกันและลดความเสี่ยงจากการแพร่กระจายโรคโควิด 19 แก่เพื่อนนักเรียน
6. ตรวจสอบอุปกรณ์ของใช้ส่วนตัวของเพื่อนนักเรียนและรุ่นน้อง ให้พร้อมใช้งาน เน้นไม่ใช้ร่วมกับผู้อื่นเช่น จาน ช้อน ส้อม แก้วน้ำ แปรงสีฟัน ยาสีฟัน ผ้าเช็ดหน้า ผ้าเช็ดมือของตนเอง
7. จัดเวรทำความสะอาดห้องเรียน ห้องเรียนร่วม และบริเวณจุดสัมผัสเสี่ยงทุกวัน เช่น ลูกบิดประตูกลอนประตู ราวบันได เครื่องดนตรี คอมพิวเตอร์
8. เป็นแบบอย่างที่ดีในการปฏิบัติตัวเพื่อป้องกันโรคโควิด 19 ด้วยการสวมหน้ากากอนามัย ล้างมือบ่อย ๆ กินอาหารใช้จาน ช้อน ส้อม แก้วน้ำของตนเอง เว้นระยะห่าง เป็นต้น



ข้อมูลด้านบุคลากร

บุคลากรของโรงเรียน	จำนวน (คน)
ข้าราชการครูตาม จ.18	66
ครูอัตราจ้าง จ้างด้วยเงินอุดหนุน	1
ครูอัตราจ้าง ชาวไทย จ้างด้วยเงินบำรุงการศึกษา	2
ครูอัตราจ้าง ชาวต่างชาติ จ้างด้วยเงินบำรุงการศึกษา	3
ครูผู้ทรงคุณค่าแห่งแผ่นดิน	1
เจ้าหน้าที่ธุรการโรงเรียน	2
พนักงานช่างไม้ชั้น 4	1
นักการภารโรง ทดแทนครูขาดแคลน	2
ลูกจ้างชั่วคราว จ้างด้วยเงินอุดหนุนโรงเรียน	2
รวม	80

ข้อมูลด้านผู้เรียน

ระดับชั้น	ชาย	หญิง	รวม
อนุบาล 1	11	23	34
อนุบาล 2	42	58	100
อนุบาล 3	81	72	153
รวมอนุบาล	134	153	287
ประถมศึกษาปีที่ 1	133	113	246
ประถมศึกษาปีที่ 2	120	117	237
ประถมศึกษาปีที่ 3	126	116	242
ประถมศึกษาปีที่ 4	113	129	242
ประถมศึกษาปีที่ 5	110	114	224
ประถมศึกษาปีที่ 6	103	116	219
รวมประถมศึกษา	705	705	1,410
รวมอนุบาล 1 – ป.6	839	858	1,697

ข้อมูลจำนวนนักเรียน ภาคเรียนที่ 1 ปีการศึกษา 2564 (ข้อมูล ณ 18 พ.ค. 64)

แนวปฏิบัติสำหรับครูผู้สอน

1. ครูติดตามข้อมูลข่าวสารสถานการณ์การแพร่ระบาดของโรค พื้นที่เสี่ยง คำแนะนำการป้องกันตนเอง และลดความเสี่ยงจากการแพร่ระบาดของเชื้อโรคโควิด 19 จากแหล่งข้อมูลที่เชื่อถือได้
2. สังเกตอาการป่วยของตนเอง หากมีอาการไข้ ไอ มีน้ำมูก เจ็บคอ หายใจลำบาก เหนื่อยหอบ ไม่ได้กลิ่น ไม่รู้รส ให้หยุดปฏิบัติงานและให้ไปพบแพทย์ทันที
3. แจ้งผู้ปกครองและนักเรียนให้นำของใช้ส่วนตัว และอุปกรณ์ป้องกันมาใช้เป็นของตนเอง
4. สื่อสารความรู้ คำแนะนำ ในการป้องกันและลดความเสี่ยงจากการแพร่กระจายโรคโควิด 19 ให้แก่นักเรียน
5. ทำความสะอาดสื่อการเรียนการสอนของใช้ที่เป็นจุดสัมผัสเสี่ยงทุกครั้งหลังใช้งาน
6. ควบคุมดูแลการจัดที่นั่งในห้องเรียน การเว้นระยะห่างอย่างน้อย 1-2 เมตร
7. ตรวจสอบ กำกับ ติดตาม การมาเรียนของนักเรียนที่ขาดเรียน ถูกกักตัว หรืออยู่ในกลุ่มเสี่ยง และรายงานต่อผู้บริหาร
8. ทำการตรวจคัดกรองสุขภาพทุกคนที่เข้ามาในโรงเรียนศรีจอมทองในตอนเช้าให้กับนักเรียน ครู บุคลากรและผู้มาติดต่อ โดยใช้เครื่องวัดอุณหภูมิ (กรณีพบนักเรียนมีไข้ อุณหภูมิร่างกายตั้งแต่ 37.5 องศาเซลเซียสขึ้นไป จัดให้อยู่ในพื้นที่แยกส่วนคือห้องพยาบาลของโรงเรียน และรีบแจ้งผู้ปกครองให้มารับและพาไปพบแพทย์ทันทีที่ผลเพื่อคัดกรอง มีการจัดอุปกรณ์การล้างมือ เช่น เจลแอลกอฮอล์วางไว้ตามจุดบริการและทางเข้าออกของโรงเรียนซึ่งพร้อมใช้งานอย่างเพียงพอ)

แนวปฏิบัติสำหรับผู้บริหาร

1. ประกาศนโยบายและแนวปฏิบัติในการป้องกันการแพร่ระบาดของโรคโควิด 19 ในโรงเรียนศรีจอมทอง
2. จัดตั้งคณะทำงานดำเนินการควบคุมดูแลและป้องกันการแพร่ระบาดของโรคโควิด 19
3. สื่อสารประชาสัมพันธ์การป้องกันโรคโควิด 19 เกี่ยวกับนโยบาย มาตรการ แนวปฏิบัติ และการจัดการเรียนให้แก่ครู นักเรียน ผู้ปกครอง และคณะกรรมการสถานศึกษาขั้นพื้นฐาน ผ่านช่องทางสื่อที่เหมาะสม
4. มีมาตรการคัดกรองสุขภาพทุกคน บริเวณประตูทางเข้าโรงเรียนศรีจอมทอง (Point of entry) ให้แก่นักเรียน ครู บุคลากร และผู้มาติดต่อ
5. ควรพิจารณาการจัดให้นักเรียนสามารถเข้าถึงการเรียนการสอนที่มีคุณภาพเหมาะสมตามบริบทอย่างต่อเนื่อง
6. กรณีพบนักเรียน ครู บุคลากร หรือผู้ปกครองอยู่ในกลุ่มเสี่ยง หรือผู้ป่วยยืนยันเข้ามาในโรงเรียนศรีจอมทอง จะดำเนินการแจ้งเจ้าหน้าที่สาธารณสุขในพื้นที่อำเภอจอมทองเพื่อดำเนินการสอบสวนโรค และพิจารณาปิดโรงเรียนตามแนวทางของกระทรวงสาธารณสุข
7. มีมาตรการให้นักเรียนได้รับอาหารกลางวัน และอาหารเสริมนมตามสิทธิที่ควรได้รับ กรณีพบอยู่ในกลุ่มเสี่ยงหรือกักตัว
8. ควบคุม กำกับ ติดตาม และตรวจสอบการดำเนินงาน ตามมาตรการป้องกันการแพร่ระบาดของโรคโควิด 19 ในโรงเรียนอย่างเคร่งครัดและต่อเนื่อง

มาตรการการเตรียมความพร้อมก่อนเปิดภาคเรียน

6

(Preparation before Reopening)

จากสถานการณ์การแพร่ระบาดของโรคโควิด 19 ส่งผลกระทบอย่างมากต่อทุกภาคส่วนเมื่อสถานการณ์เป็นไปในทางที่ดีขึ้น การเปิดโรงเรียนหลังจากปิดจากสถานการณ์โควิด 19 มีความจำเป็นอย่างยิ่งในการเตรียมความพร้อมของโรงเรียน การปฏิบัติตนของนักเรียนและบุคลากรเพื่อลดโอกาสการติดเชื้อและป้องกันไม่ให้เกิดการติดเชื้อโรคโควิด 19 โรงเรียนศรีจอมทองจึงได้วางกรอบแนวทาง 6 มิติ ได้แก่ การดำเนินงานเพื่อความปลอดภัย การเรียนรู้ การครอบคลุมถึงเด็กด้อยโอกาส สวัสดิภาพ และการคุ้มครอง นโยบาย และการบริหารการเงิน โดยสร้างความเชื่อมโยงกับมาตรการป้องกันโรคเพื่อป้องกันการแพร่ระบาดของโควิด 19 ของศูนย์บริหารสถานการณ์การแพร่ระบาดของโรคติดเชื้อไวรัสโคโรนา 2019 โดยมีมาตรการควบคุมหลักในมิติการดำเนินงานเพื่อความปลอดภัยจากการลดการแพร่เชื้อโรค 6 ข้อปฏิบัติ ดังนี้

1. คัดกรองวัดไข้
2. สวมหน้ากาก
3. ล้างมือ
4. เว้นระยะห่าง
5. ทำความสะอาด
6. ลดแออัด

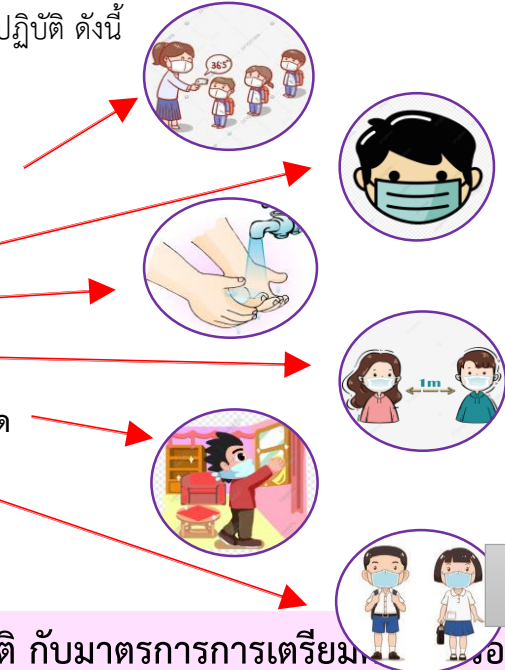

ความเชื่อมโยง 6 มิติ กับมาตรการการเตรียมความพร้อม

7

ก่อนเปิดภาคเรียน

☑ มิติที่ 1 ความปลอดภัยจากการลดการแพร่เชื้อโรค

มาตรการควบคุมหลัก	มาตรการเสริม
การคัดกรองวัดไข้และอาการเสี่ยง ก่อนเข้าโรงเรียน	ทำความสะอาดพื้นที่ๆ นักเรียนใช้ร่วมกัน
นักเรียน บุคลากร และผู้เข้ามาในโรงเรียน ต้องสวมหน้ากากผ้าหรือหน้ากากอนามัย ตลอดเวลา	จัดพื้นที่เข้าแถว ทำกิจกรรม หรือ เล่นกลุ่มย่อย เว้นระยะห่างระหว่างบุคคล อย่างน้อย 1-2 เมตร
มีจุดบริการล้างมือด้วยสบู่และ เจลแอลกอฮอล์ ก่อนขึ้นอาคารเรียน อาคารละ 2 จุด	ให้นักเรียนใช้ของส่วนตัว ไม่ใช่สิ่งของร่วมกับผู้อื่น เช่น แก้วน้ำ ช้อน ส้อม แปรงสีฟัน ผ้าเช็ดหน้า
เว้นระยะห่างระหว่างบุคคล อย่างน้อย 1-2 เมตร	ห้องพยาบาลสำหรับแยกนักเรียนที่มีอาการป่วย พิจารณาส่งต่อไปโรงพยาบาลจอมทอง
เปิดประตู หน้าต่างให้อากาศถ่ายเท ทำความสะอาดห้องเรียนและบริเวณต่างๆ ทุกวัน	มีการให้ความรู้เรื่องการป้องกันโรคโควิด 19 แก่นักเรียนและบุคลากร เช่น การล้างมือ การสวมและถอดหน้ากากอนามัย อย่างถูกวิธี
ควบคุมจำนวนนักเรียนที่ร่วมกิจกรรม ลดแออัด โดยแบ่งจำนวนนักเรียนแต่ละห้อง ไม่เกิน 25 คน	รถรับ-ส่งนักเรียน- เน้นให้ทุกคนสวมหน้ากากผ้าหรือหน้ากากอนามัยตลอดเวลา ทำความสะอาดจุดสัมผัสร่วมกัน เช่น ราวจับเบาะนั่ง ก่อนรับนักเรียนและหลังจากส่งนักเรียนแล้วทุกครั้ง

★ 5. การจัดสภาพแวดล้อมในโรงเรียน

- กำหนดจุดล้างมือโดยใช้ เจลล้างมือ บริเวณประตูเข้าโรงเรียน ตอนเช้า และเย็น สำหรับผู้ปกครอง นักเรียน และผู้ติดต่อราชการกับทางโรงเรียน
- จัดเตรียมเจลล้างมือ ในห้องเรียน บันไดทางขึ้นอาคารเรียน ห้องเรียน และห้องปฏิบัติการทุกห้อง
- จัดเตรียมสบู่ล้างมือหน้าห้องน้ำทุกจุด
- ออกแนวปฏิบัติการของโรงเรียนให้ครูประจำชั้นดูแลนักเรียนอย่างใกล้ชิด

★ 6. การจัดกิจกรรมหน้าเสาธง

- ยืนห่างกันอย่างน้อย 1 เมตร - ทำกิจกรรมหน้าเสาธงเวลา 07.30 น.

★ 7. การรับส่งนักเรียน

- ประชุมตัวแทนรถรับส่งนักเรียน ขอความร่วมมือจอดรถบริเวณลานหน้า ที่ว่าการอำเภอจอมทอง
- คุณครูผู้ชายจัดระเบียบการจราจรหน้าประตูโรงเรียน ให้นักเรียนเดินแถวเข้าโรงเรียน โดยเว้นระยะห่างกัน โดยโรงเรียนจัดช่องทางเดินเข้า 3 ช่อง
- คุณครูเวรประจำวันทำหน้าที่คัดกรองนักเรียน ผู้ปกครอง ผู้มาติดต่อราชการโดยการวัดอุณหภูมิร่างกาย ล้างมือด้วยเจลแอลกอฮอล์
- ผู้ปกครองส่งนักเรียนหน้าประตูโรงเรียน รับนักเรียน ใต้ถุนอาคารเรียนของแต่ละอาคาร
- ผู้ปกครองนักเรียนอนุบาล รับนักเรียนกลับบ้าน เวลา 15.00 น.
- ผู้ปกครองนักเรียนประถมศึกษาปีที่ 1-3 รับนักเรียนกลับบ้าน เวลา 15.20 น.
- ผู้ปกครองนักเรียนประถมศึกษาปีที่ 4-6 รับนักเรียนกลับบ้าน เวลา 16.00 น.
- รถรับส่งนักเรียน กำหนดจุดรอรับนักเรียนกลับบ้าน บริเวณลานเอนกประสงค์

16

★ 4. การเตรียมความพร้อมของโรงอาหาร

ให้นักเรียนเดินออกประตูโรงเรียนเป็นแถว เว้นระยะห่าง

15

- การทำความสะอาดโรงอาหารเป็นจุดที่ต้องสะอาดที่สุดเนื่องจากนักเรียนต้องนั่งรับประทานอาหาร กำหนดการนั่งของนักเรียนวันละห่างกันอย่างน้อย 1 เมตร
- ทำความสะอาดโรงอาหารวันละ 3 เวลา เช้า กลางวัน เย็น
- พ่อครัว แม่ครัว พนักงานประกอบอาหารทุกคน ในโรงอาหาร ต้องสวมหน้ากากอนามัยตลอดเวลา สวมถุงมือ การทำความสะอาดอุปกรณ์ทำอาหาร ถ้วย ชาม จาน ช้อน ทุกชนิด โดยการใช้ความร้อน
- เตรียมจุดล้างมือหน้าโรงอาหารให้นักเรียนก่อนรับประทานอาหาร
- การรับประทานอาหารกลางวันของนักเรียน ระหว่างวันที่ 14 –30 มิถุนายน 2564 โดยให้คุณครูประจำชั้นและนักเรียนรับประทานอาหารกลางวันในห้องเรียน โดยขอความร่วมมือแม่ค้านำอาหารใส่กล่องส่งให้นักเรียนในแต่ละห้องเรียน
- การรับประทานอาหารกลางวันของนักเรียน ตั้งแต่ วันที่ 1 กรกฎาคม 2564 เป็นต้นไป กำหนดไว้ ดังนี้
 - ** นักเรียนอนุบาลรับประทานอาหาร 11.00 น.
 - ** นักเรียนชั้น ป.1-2 เวลา 11.00 น.
 - ** นักเรียนชั้น ป.3-4 เวลา 11.20 น.
 - ** นักเรียนชั้น ป.5-6 เวลา 11.30 น.
- การรับอาหารจากพ่อค้า แม่ค้า โรงเรียนได้กำหนดจุดการยืนรับบริการห่างกันอย่างน้อย 1 เมตร
- ไม่เก็บช้อน ส้อม หรือ ตะเกียบ ที่นักเรียนทำตกมาใช้ ให้เปลี่ยนใหม่ทันที
- เมื่อรับประทานอาหารเสร็จเรียบร้อยให้กลับขึ้นห้องเรียนของตนเอง โดยมีคุณครูประจำชั้นควบคุม ดูแลในห้องเรียน
- ห้ามนักเรียนดื่มน้ำในขวดเดียวกันหรือใช้ แก้วน้ำร่วมกัน

มิติที่ 2 การเรียนรู้

8

มาตรการควบคุมหลัก	มาตรการเสริม
จัดหาสื่อความรู้ในการป้องกันควบคุมโรคโควิด 19 สำหรับใช้ในการเรียนการสอน ทั้งในและนอกห้องเรียน	โรงเรียนจัดทำแบบประเมินตนเองในการเตรียมความพร้อมก่อนเปิดภาคเรียนรองรับสถานการณ์การแพร่ระบาดของโรคโควิด 19
เตรียมความพร้อมด้านการเรียนรู้ของเด็กตามวัยและสอดคล้องกับพัฒนาการด้านสังคม อารมณ์ และสติปัญญา	สนับสนุนให้นักเรียนใช้สื่อรอบรู้ด้านสุขภาพในหลากหลายรูปแบบ ช่วยส่งเสริมการรอบรู้ด้านสุขภาพนำไปสู่การปฏิบัติตนด้านสุขภาพที่เหมาะสม
สร้างความเข้มแข็งของระบบดูแลช่วยเหลือนักเรียน	

มิติที่ 3 การครอบคลุมถึงเด็กด้อยโอกาส

(เด็กพิเศษ, เด็กพื้นที่ห่างไกล)

มาตรการควบคุมหลัก	มาตรการเสริม 9
จัดหาวัสดุสิ่งของเครื่องใช้และอุปกรณ์ล้างมือ เช่นสบู่ เจลแอลกอฮอล์ หน้ากากอนามัย อย่างเพียงพอสำหรับนักเรียนและบุคลากรในโรงเรียน	ประสานและแสวงหาการสนับสนุนวัสดุ อุปกรณ์การป้องกันโควิด 19 จากเทศบาล ตำบลจอมทองและหน่วยงานที่เกี่ยวข้อง
มีการปรับรูปแบบการเรียน การสอน ให้สอดคล้องกับบริบทการเข้าถึงการเรียนรู้ ในสถานการณ์การระบาดของโรคโควิด 19 เช่น การเรียนแบบ On Hand และ On Demand	ประสานการดำเนินงานตามแนวทางพัฒนากิจกรรมผู้เรียนของกระทรวงศึกษาธิการ
ส่งเสริมให้นักเรียนได้รับการสุขภาพขั้นพื้นฐานอย่างทั่วถึง	ใช้สื่อสร้างความเข้าใจเรื่องโรคโควิด 19 และแนวทางการดูแลตัวเอง โดยคำนึงถึงข้อจำกัดทางภาษาและสังคม

☑ มิติที่ 4 สวัสดิภาพและการคุ้มครอง

มาตรการควบคุมหลัก	มาตรการเสริม
เตรียมแผนรองรับด้านการเรียนการสอนสำหรับนักเรียนที่ป่วยหรือนักเรียนที่ต้องกักตัว โดยใช้การเรียนการสอนแบบ On Demand	สื่อสารทำความเข้าใจกับทุกฝ่าย ให้ข้อมูลที่ให้ความเชื่อมั่นในมาตรการป้องกันและการดูแลช่วยเหลือในโรงเรียน
จัดเตรียมแนวปฏิบัติการสื่อสารเพื่อลดการรังเกียจและการตีตราทางสังคม	กรณีนักเรียนหรือบุคลากรป่วยจริง ต้องหยุดรักษาจนกว่าจะหายเป็นปกติ โดยนำหลักฐานใบรับรองแพทย์มายืนยันเพื่อกลับเข้าเรียนตามปกติ
จัดเตรียมแนวปฏิบัติด้านการจัดการความเครียดของครูและบุคลากรในโรงเรียนศรีจอมทอง	กักตัวผู้ใกล้ชิดกับผู้ป่วยตามเกณฑ์ ควบคุมโรคและดำเนินการช่วยเหลือเช่นเดียวกับผู้ป่วย
ตรวจสอบประวัติเสี่ยงของบุคลากรและนักเรียน ตรวจสอบเรื่องการกักตัวให้ครบ 14 วัน ก่อนมาโรงเรียนตามปกติ	
กำหนดแนวทางปฏิบัติตามระเบียบสำหรับบุคลากรและนักเรียนที่สงสัยติดเชื้อหรือป่วยด้วยโรคโควิด 19	

แนวทางการบริหารจัดการของโรงเรียนศรีจอมทอง

- ★ 1. โรงเรียนศรีจอมทองได้เรียนเชิญหน่วยงานภายนอก สาธารณสุขอำเภอจอมทอง เป็นที่ปรึกษาด้านสุขอนามัยของโรงเรียน เพื่อให้นักเรียนและบุคลากรมีความปลอดภัยจากเชื้อไวรัสโคโรนา โควิด - 19 ซึ่งได้รับการตอบรับเรียบร้อยแล้ว
- ★ 2. การเตรียมจัดห้องพยาบาลของโรงเรียน
 - มีคุณครูจิตตานาถ เทพวงศ์ รับผิดชอบห้องพยาบาล
 - คุณครูวิไลพร เงินแก้ง และคุณครูวันรุ่ง กองระบาง รับผิดชอบเป็นครูด้านจิตวิทยาของโรงเรียน
 - จัดทำความสะอาดห้องพยาบาลทุกวัน วันละ 3 เวลา เช้า พักกลางวัน และเย็น
 - มีเจลล้างมือในห้องพยาบาล เพื่อให้การบริการอย่างเพียงพอ
- ★ 3. การทำความสะอาดบริเวณโรงเรียนทั่วทุกพื้นที่
 - โรงเรียนศรีจอมทอง ประสานขอความอนุเคราะห์เทศบาลตำบลจอมทอง ทำความสะอาดบริเวณโรงเรียนโดยการล้างถนน โรงอาหาร ลานเอนกประสงค์
 - พนักงานบริการ และคุณครูผู้ชายฉีดน้ำยาฆ่าเชื้อทุกจุดในโรงเรียนหลังจากเทศบาลตำบลจอมทองทำความสะอาดเรียบร้อยแล้ว
 - ทำความสะอาดห้องเรียน ห้องปฏิบัติการต่างๆ วันละ 3 เวลา ก่อนเข้าเรียน พักกลางวัน และหลังเลิกเรียน

วิธีการตรวจคัดกรองสุขภาพ

1. โรงเรียนศรีจอมทองมีการคัดกรองสุขภาพของนักเรียน ครู และบุคลากรทางการศึกษา ผู้ปกครอง รวมถึงทุกคนที่เข้ามาในโรงเรียน โดยมีเครื่องวัดอุณหภูมิดิจิทัล บริเวณทางเข้าและทางออกของโรงเรียน พร้อมกับการล้างมือด้วยเจลแอลกอฮอล์
2. โรงเรียนศรีจอมทองมีการใช้เครื่องวัดอุณหภูมิไปที่บริเวณหน้าผาก ระยะห่างประมาณ 3 เซนติเมตร โดยทั่วไปอุณหภูมิปกติอยู่ในช่วงระหว่าง 36.1-37.2 องศาเซลเซียส หากตรวจวัดอุณหภูมิร่างกายตั้งแต่ 37.5 องศาเซลเซียส ขึ้นไป ถือว่ามีไข้ ทางโรงเรียนต้องขอให้กลับไปพักที่บ้านเพื่อรอดูอาการต่อไป
3. โรงเรียนศรีจอมทองมีจุดบริการเจลล้างมือ (สบู่เหลว) ตามบริเวณด้านหน้าอาคารเรียนแต่ละอาคาร
4. โรงเรียนศรีจอมทองมีหน้ากากอนามัยสำรองให้กับนักเรียนและผู้ที่มาติดต่องานอย่างเพียงพอ



☑ มติที่ 5 นโยบาย

มาตรการควบคุมหลัก	มาตรการเสริม
ประชาสัมพันธ์ให้บุคลากรมีความรู้ความเข้าใจเบื้องต้น เกี่ยวกับโรคโควิด 19	จัดระบบการเรียนการสอนแบบ On Hand และ On Demand ให้นักเรียนสามารถเข้าถึงการศึกษาที่มีคุณภาพอย่างต่อเนื่องกรณีขาดเรียน ลาป่วยหรือไม่สามารถมาเรียนตามปกติ ในโรงเรียนได้
จัดประชุมกรรมการสถานศึกษา แบบออนไลน์หรือกลุ่มย่อยตามความจำเป็น	
มีแผนงาน โครงการและกิจกรรมรองรับ นโยบายและทางการป้องกันโรคโควิด 19 ของโรงเรียน	
แต่งตั้งคณะทำงานรับผิดชอบเกี่ยวกับโรคโควิด 19 ในโรงเรียนประกอบด้วยครู บุคลากร นักเรียน ผู้ปกครอง เจ้าหน้าที่สาธารณสุข	
กำหนดบทบาทหน้าที่ให้ครูหรือบุคลากรของโรงเรียนคัดกรอง วัดไข้ นักเรียน	
โรงเรียนประเมินตนเองเพื่อเตรียมความพร้อมก่อนเปิดภาคเรียน	
กำกับติดตามให้มีการดำเนินงานตาม มาตรการเพื่อป้องกันการแพร่ระบาดของโรคโควิด 19	

☑ มิติที่ 6 การบริหารการเงิน

มาตรการควบคุมหลัก	มาตรการเสริม
พิจารณาการใช้งบประมาณของโรงเรียนสำหรับกิจกรรมการป้องกันการระบาดของโรคโควิด 19 ตามความจำเป็นและเหมาะสม	ประสานงานและแสวงหาแหล่งทุนและการสนับสนุนจากหน่วยงานต่างๆ เช่น เทศบาลตำบลจอมทอง สำนักงานสาธารณสุขอำเภอจอมทอง โรงพยาบาลจอมทอง เป็นต้น
จัดหาวัสดุอุปกรณ์ป้องกันโรคโควิด 19 สำหรับนักเรียนและบุคลากรในโรงเรียน เช่น หน้ากากผ้าหรือหน้ากากอนามัย เจลแอลกอฮอล์ สบู่ เป็นต้น	

บทบาทของบุคลากรในการดำเนินการป้องกันการแพร่ระบาดของโรคโควิด 19 ในโรงเรียนศรีจอมทอง

ส่วนกลาง	เขต/ ศูนย์อนามัย	จังหวัด	ระดับพื้นที่ (อำเภอ/ ตำบล)
<p>ประสานความร่วมมือ</p> <ul style="list-style-type: none"> - กำหนดแนวทาง/ มาตรการ - จัดทำแนวปฏิบัติ - ถ่ายทอดสู่การปฏิบัติ - สนับสนุนวิชาการ องค์ความรู้ - สนับสนุนสื่อการเรียนรู้ ด้านสุขภาพ ผ่าน Online / ทางไกล กศธ. ติดตามประเมินผล 	<ul style="list-style-type: none"> - สนับสนุนวิชาการ / สื่อสนับสนุน - วางแผน และประสานงานหน่วยงานที่เกี่ยวข้อง - สนับสนุน ส่งเสริม ติดตาม ประเมินผล - รวบรวมข้อมูลการดำเนินงาน 	<ul style="list-style-type: none"> - ดำเนินงานตาม พรบ. / แนวทาง / มาตรการ - จัดทำแผนปฏิบัติการเฝ้าระวังป้องกันการควบคุมโรค - ประสาน ชี้แจงหน่วยงานที่เกี่ยวข้อง - เพื่อเตรียมความพร้อมดำเนินการ - สนับสนุนด้านวิชาการ - สื่อประชาสัมพันธ์ วัสดุอุปกรณ์ - วางระบบการคัดกรองและส่งต่อ - ติดตามประเมินผล 	<ul style="list-style-type: none"> - กำหนดบทบาทหน้าที่ - ความรับผิดชอบการประสานงานกับสถานศึกษา - การสนับสนุนด้านวิชาการ ความรู้ คำแนะนำสื่อประชาสัมพันธ์ และการสาธิต - การสนับสนุน และจัดเตรียมอุปกรณ์ - ดำเนินการคัดกรองและส่งต่อ - สรุปผลการดำเนินงาน

